



PROCESSO nº 201411401743

Advogado: André da Silva Vieira (OAB 2663/SE)

PRESTAÇÃO DE CONTAS DA
ADMINISTRAÇÃO

Período de Março/2020 a Setembro/2020

Apresentado por: Tadeu Henrique Vasconcelos Matos - Diretor Presidente

Relatório de prestação de contas da administração

Período de Abril/2020 a Setembro/2020

Este relatório aborda a atividade da Empresa desenvolvida no período acima descrito, mediante análise de três áreas distintas, voltadas a manutenção da atividade produtiva, atendimento e econômico- financeiro.

I - Setor de serviço produtivo:

A **Clínica Renascença S/A** encontra-se em pleno funcionamento, e em decorrência dos esforços despendidos no atendimento de todas as exigências dos órgãos fiscalizadores encontra-se atualmente regular com todos, dispondo de CERTIFICADO DE REGULARIDADE JUNTO AO CONSELHO FEDERAL E REGIONAL DE MEDICINA (CREMSE), VIGILÂNCIA SANITÁRIA DO MUNICÍPIO DE ARACAJU, CERTIFICADO DE RESPONSABILIDADE TÉCNICA JUNTO AOS CONSELHOS DE ENFERMAGEM, FARMACEUTICOS, BIOMÉDICOS, TÉCNICOS LABORATORIAS DO ESTADO DE SERGIPE.

Estrutural atual:

1. Centro cirúrgico, contendo 04 salas totalmente equipadas e mais 01 sala de preparo pré-operatório;
2. Centro ambulatorial com 06 salas para atendimento de diversas especialidades ao público externo;
3. Serviço de urgência médica (Clínica e ortopédica) 24 horas, contendo 02 salas ambulatorias para atendimento;
4. Laboratório 24 horas;
5. Serviço de internamento hospitalar;
6. Serviço de UTI;
7. Ultrassonografia, tomografia e raio-x, ambos com atendimento 24 horas

Desta forma encontramos operacionalmente para oferecer a população uma prestação de serviço de atendimento médico hospitalar, clínico e laboratorial de qualidade, bem como o cumprimento das obrigações junto aos nossos colaboradores, prestadores de serviço e fornecedores.

Nos últimos meses exercemos um papel fundamental no apoio ao **ENFRENTAMENTO DO COVID-19** no estado de Sergipe, aumentando a quantidade de leitos de internamento, ampliação de vagas de UTI, contratação de colaboradores e prestadores de serviço entre outras ações, a fim de ajudar a população, fato este

noticiado por toda a imprensa local, inclusive sendo noticiado também na mídia nacional.

Neste mesmo período foram dados aos nossos colaboradores total segurança, colocando a disposição dos mesmos EPI's, atendimento psicológico e médico para os que tiveram a doença, fato este acompanhando pelo Ministério Público do Trabalho.

Lembro que neste período de pandemia, por determinação Estadual, todas as cirurgias eletivas foram suspensas, ocasionando no primeiro momento uma queda no faturamento sendo depois revertida com a ações tomadas, conforme relato acima, onde foram **disponibilizados no período de pico do COVID 28 leitos de UTI, 20 leitos de internamento, mantendo 08 UTI e 32 leitos de internamento para pacientes clínicos.**

Em meados de 2018 inauguramos 25 leitos de internamento, 06 salas ambulatoriais (consultório médico), onde com isto ampliamos a nossa capacidade de atendimento e internamento, além disso fizemos investimentos em nosso laboratório, na unidade de ultrassonografia, raio-X e tomografia computadorizada, centro de endoscopia, modernização das 04 salas cirúrgicas, com a aquisição de modernos equipamentos e contratação de novos profissionais médicos, proporcionado para realização de cirurgias de pequenos, médio e grande porte, a exemplo de cirurgias **GINECIOLÓGICAS, ORTOPÉDICAS, BARIÁTRICAS, NEUROCIRURGIA, entre outras.**

- Novos leitos de internamento:



- Nova recepção do laboratório:

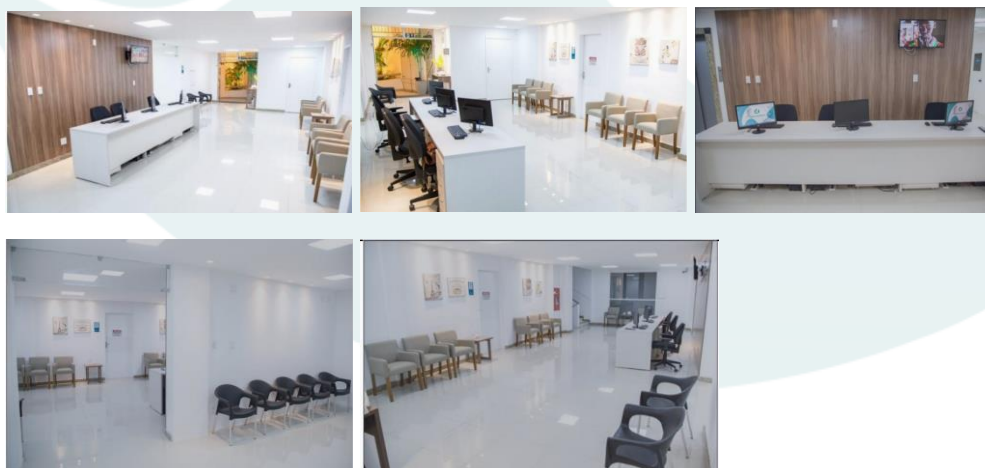

- Equipamentos do centro cirúrgico:



Neste mesmo período passamos a realizar o serviço de Urologia e Nefrologia (Hemodiálise), onde para isto foi necessário a realização de aquisição de máquinas.

Neste segundo semestre ampliamos o contrato com o IPES, tornando-se referência para atendimentos **UROLOGICOS E ORTOPÉDICOS**, tanto eletivas como de urgência, significando um avanço para a nossa Instituição.

Para suprimos o aumento da demanda de cirurgias foi necessário a ampliação e modernização da nossa **CENTRAL DE MATERIAL E ESTERILIZAÇÃO - CME**, para isto transferimos o mesmo para a antiga lavanderia onde no local reformamos as instalações e readequamos, atendo as normas da vigilância sanitária.

- Instalações da Central de Material de Esterilização - CME

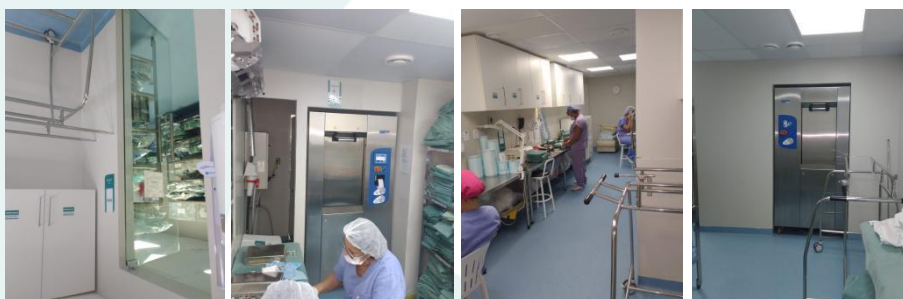

Com o aumento do número de pacientes e pessoas circulando pelo hospital foi necessário fazer um investimento dos 05 (**CINCO**) **ELEVADORES** existentes em nossa, no qual iniciamos no final de 2018, tendo seu término em 2020. Atualmente possuímos 05 novos e modernos elevadores, dando aos nossos pacientes, clientes e usuários mais segurança, conforme e comodidade.

- Novos Elevadores

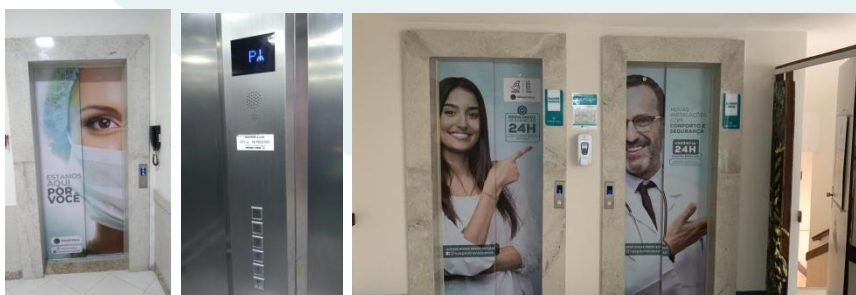

Em Agosto de 2019 inauguramos uma nova UTI, com mais 10 novos leitos, onde passamos, na época, a ter 18 (Dezoito) leitos, com isto aumentando a capacidade de

pacientes atendidos, e possuindo uma das **UTI's MAIS MODERNAS DO ESTADO DE SERGIPE.**

- Instalações da nova UTI



Serviço de Bioimagens e Laboratoriais (SADT)

Visando aumentar a capacidade de atendimento na área de Bioimagens/SADT, com o aumento do serviço de raio-X, tomografia computadorizada, ultrassom, adquirimos através de uma parceria, um equipamento **TOMOGRFO DE MARCA SIEMENS, 03 ULTRASSONS DE MARCA SIEMENS, 01 RAI0-X E UMA IMPRESSIRA CR (RADIOLOGIA DIGITAL)**, os quais já se encontram em operação, aumentando com isto a quantidade de atendimento conforme demonstrado no quadro abaixo:

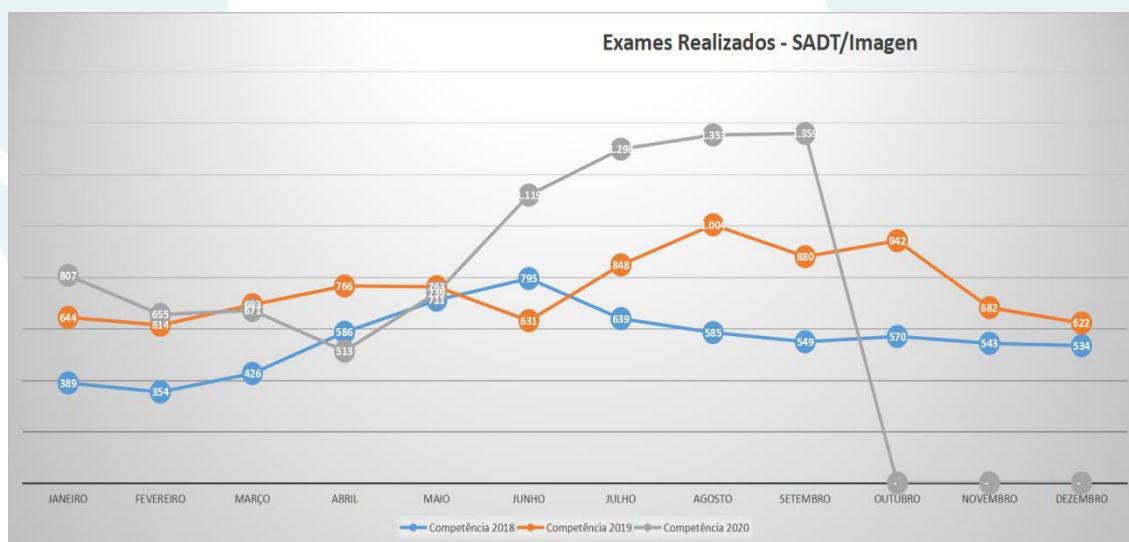

- Novos equipamentos de imagens:



Paralelamente ao aumento na quantidade de exames de imagens também vem ocorrendo com os exames laboratoriais um aumento expressivo conforme demonstro abaixo:



Serviço Cirúrgico

Como já descrito acima, em virtude do COVID-19 e por decreto estadual, ocorreu a suspensão de todas as cirurgias eletivas o que proporcionou uma queda da quantidade de procedimentos conforme gráfico abaixo:



- Quantidade de cirurgias por especialidade:

	Janeiro	Fevereiro	Março	Abril	Maior	Junho
Anestesiata	-	-	-	-	-	-
Buco	2	1	3	1	-	-
Cabeça/Pescoço	-	6	4	3	-	-
Cirurgia Geral	81	81	65	18	29	34
Gastro	4	4	10	6	6	5

Serviço de Urgência

Nos últimos meses ocorreu uma crescente na quantidade de atendimento em nossa URGÊNCIA, no primeiro momento ocasionado pelo COVID-19 e posteriormente mantido essa mesma quantidade pelo investimento que viemos fazendo em pessoal, médicos especialistas e presenças (24 horas), principalmente no que no atendimento ORTOPÉDICO, antes sob aviso e atualmente presencial 24 horas.

Abaixo apresento evolução do quantitativo de atendimentos realizados:

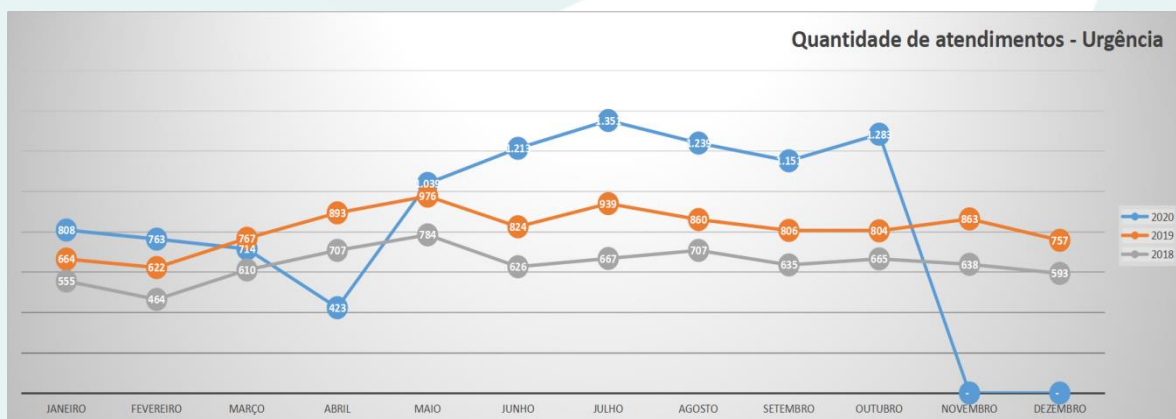

II - Setor de Recursos Humanos:

A RECUPERAÇÃO JUDICIAL está proporcionando a manutenção de **410 empregos diretos e mais de 150 indiretos (Médicos e terceirizados).**

Neste período de Janeiro a Setembro/2020 o número de funcionários ativos diretos representou um custo de R\$ 5.996.122,71 (Cinco milhões novecentos e noventa e seis mil cento e vinte e dois reais e setenta e um centavos), um aumento de aproximadamente 13% referente ao mesmo período de 2019 e 34% referente ao mesmo período de 2018, conforme demonstrativo abaixo:

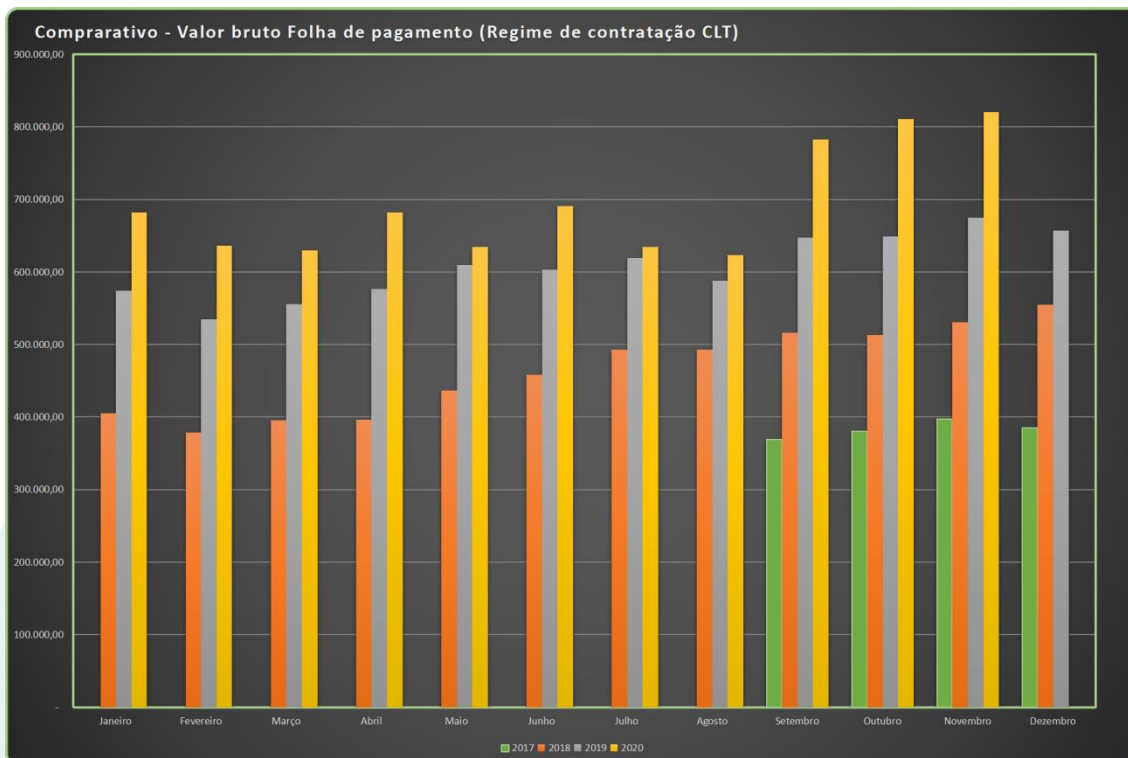

Com relação a funcionários diretos encerramos Setembro de 2020 com um total de 395 colaboradores, um aumento de 15,16% em comparação com 2018, demonstrado na ilustração abaixo, possuindo ainda um total de aproximadamente 120 médicos, sob regime de contratação de Pessoa Jurídica.

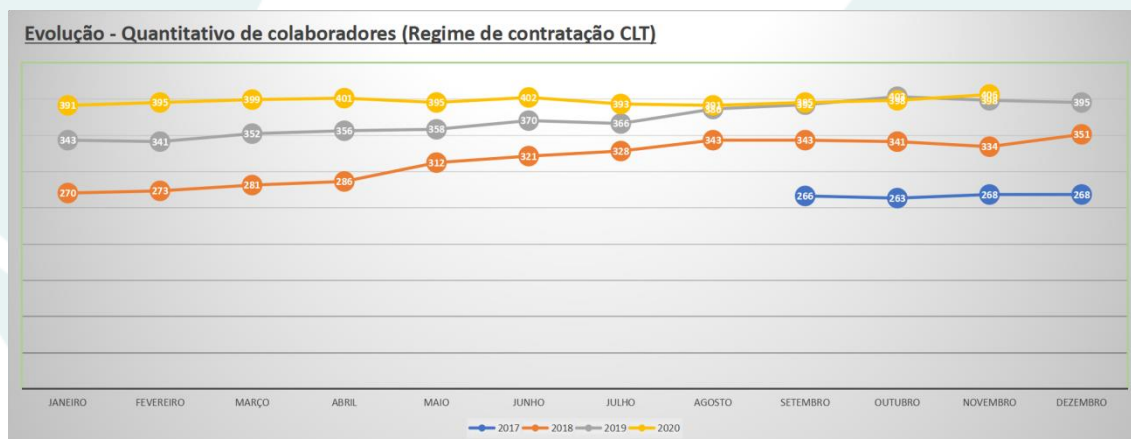

III - Setor Administrativo e Econômico-Financeiro:

Em relação as atividades administrativas, o grande objetivo dos Acionistas e Administradores dessa Instituição é manter a sua atividade produtiva voltada no que está apresentado no **PLANO DE RECUPERAÇÃO JUDICIAL**, mediante quitação das dívidas.

Nos últimos 08 (oito) anos, período este incluído a RECUPERAÇÃO JUDICIAL, em virtude dos esforços empreendidos por toda a administração

dessa Instituição o Hospital vem apresentando um faturamento com crescimento contínuo, conforme ilustrado abaixo:

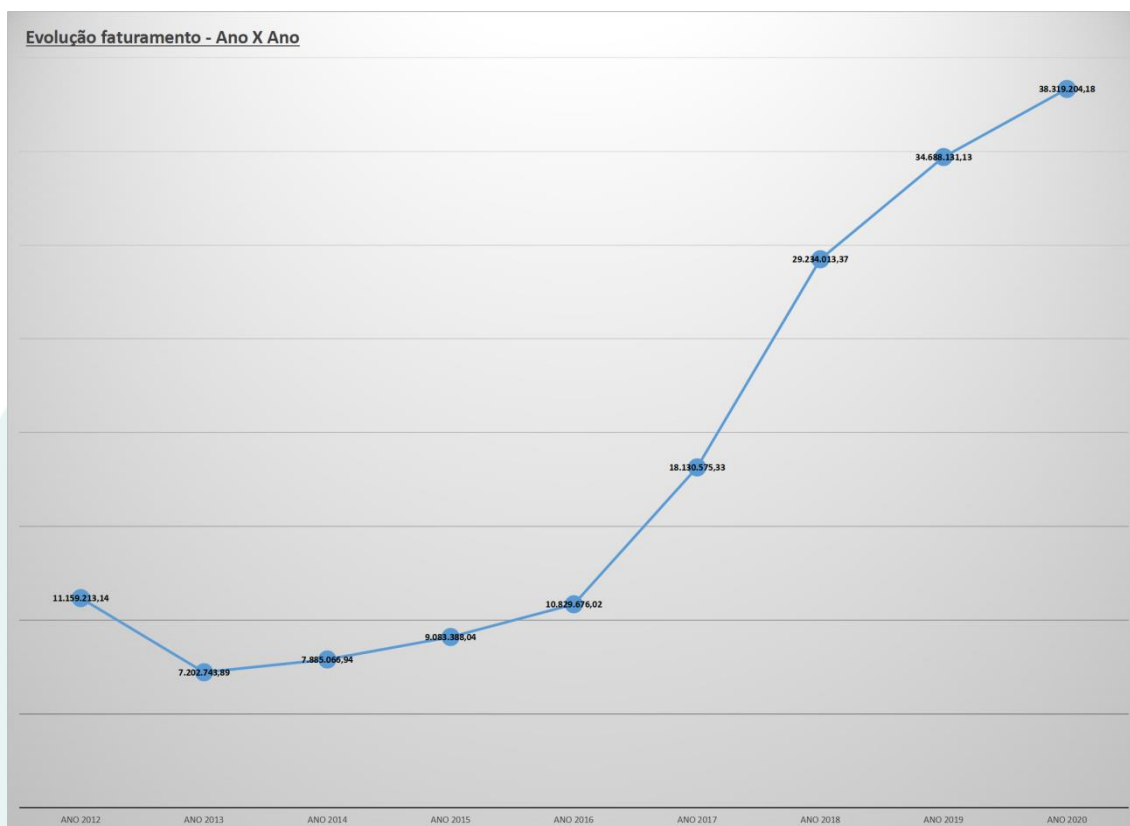

Como pode ser verificado neste mês de Setembro/2020 já superamos o faturamento total do exercício 2019, onde projetamos para o final deste ano um faturamento superior a R\$ 50 milhões, portanto um crescimento de 30% referente ao exercício anterior.

Atualmente atendemos os convênios **IPES, PLAMED, MEDSAUDE, BRADESCO, SUL AMERICA, CASSI, AMIL, GOLDEN CROSS, PETROBRÁS, GEAP**, entre outros, proporcionando um total de **31 (trinta e uma) OPERADORES** credenciadas junto a Hospital.

Para o próximo ano planejamos a ampliação de mais 25 (vinte e cinco) leitos de internamento e a modernização da nossa UTI antiga, onde as obras já iniciaram conforme comprovação abaixo, o que proporcionará um melhor conforto aos nossos pacientes e um incremento em nosso faturamento.

- Fotos da ampliação do internamento e modernização UTI (11/2020)

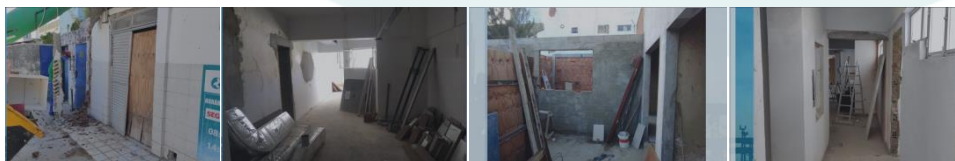

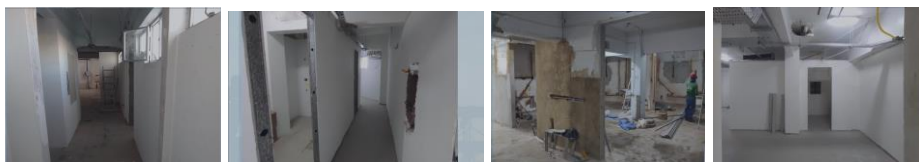

Obrigações com Fornecedores e Instituições Financeiras

Conseguimos negociar com diversos fornecedores, principalmente grandes distribuidores e indústrias farmacêuticas, linhas de crédito para aquisição de medicamentos, materiais, insumos, imobilizados, entre outros, com prazos praticados por outras Instituições de Saúde o que nos permite melhores condições de preços.

Isto só foi possível graças a credibilidade que viemos recuperando e o compromisso de honrarmos em dia as obrigações com os mesmos.

Referente as Instituições Financeiras a Clínica Renascença S/A não possui nenhuma operação em aberto, sendo 0 (Zero) o seu grau de endividamento bancário.

Obrigações tributárias

Dos Tributos e Contribuições Após o pedido de Recuperação, conforme permissivo legal inserto na legislação aplicável a matéria, a sociedade está utilizando créditos fiscais referentes retenções de Impostos e Contribuições retidos na fonte para quitação dos tributos e contribuições federais relativos aos fatos geradores ocorridos após o pedido de Recuperação Judicial. Quitações estas realizadas através de compensações mediante **PEDIDO DE RESSARCIMENTO OU RESTITUIÇÃO E DECLARAÇÃO DE COMPENSAÇÃO – PER/DCOMP**, conforme adiante explicitado.

Saldos de Tributos Retidos na Fonte a Recuperar - A Clínica Renascença sofre retenções de Impostos e Contribuições na fonte por parte dos nossos clientes, conforme adiante explicitado. São retenções de Impostos e Contribuições na fonte (ISSQN, IRPJ, PIS, COFINS e CSSL) sob os pagamentos efetuados a nossa Instituição pela prestação de serviço em geral, portanto tais créditos estão sujeito a atualização monetária pela taxa SELIC até a data da tramitação, nos moldes estabelecidos na legislação em vigor.

Dos Créditos Relativos a Parcelamentos de Tributos Federais

A sociedade realizou diversos pagamentos referentes a parcelamentos de tributos federais, os quais não foram consolidados, estando tais pagamentos disponíveis no conta-corrente da Receita Federal do Brasil para utilização futura na quitação de tributos e contribuições federais vincendos, conforme abaixo demonstrado

CONTA	TRIBUTO	R\$
1.1.2.02.012	Refis Lei nº 11.941/2009 Parc. PGFN nº 24980	1.400,00
1.1.2.02.013	Refis Lei nº 11.941/2009 Parc. PGFN nº 24970	1.400,00
1.1.2.02.014	Refis Lei nº 11.941/2009 Parc. PGFN nº 24950	815.975,01
1.1.2.02.015	Refis Lei nº 11.941/2009 Parc. PGFN nº 24940	368.261,23
1.1.2.02.016	Refis Lei nº 11.941/2009 Parc. RFB nº 24930	1.400,00

1.1.2.02.017	Refis Lei nº 11.941/2009 Parc. RFB nº 24920	1.400,00
1.1.2.02.018	Refis Lei nº 11.941/2009 Parc. RFB nº 24900	369.838,84
1.1.2.02.019	Refis Lei nº 11.941/2009 Parc. RFB nº 24890	239.451,16
TOTAL		1.799.126,24

Portanto, diante da documentação analisada, foi devidamente comprovada a existência de créditos fiscais a favor da CLINICA RENASCENÇA S/A referente a parcelamento de tributos cujos processos foram cancelados anteriormente, o que totaliza um valor de R\$ 1.799.126,24 (Hum milhão setecentos e noventa e nove mil cento e vinte e seis reais e vinte e quatro centavos) em valores originais, onde deverá ser acrescida a atualização monetária pela taxa SELIC até a data da transmissão, e que deverão ser utilizados para amortização das contribuições federais relativas ao fato gerador ocorrido após o pedido de Recuperação Judicial, através de compensação mediante **PEDIDO DE RESSARCIMENTO OU RESTITUIÇÃO E DECLARAÇÃO DE COMPENSAÇÃO – PER/DCOMP.**

Finalizando, colocamo-nos a disposição de Vossa Exelência para quaisquer esclarecimentos que se ainda façam necessários.

Aracaju/Se 09 de dezembro de 2020

Tadeu Henrique Vasconcelos Matos
Diretor Presidente